



EDITAL Nº 07/2022 do PPGLitCult PARA CADASTRO DE RESERVA DE CONCESSÃO DE BOLSAS DE MESTRADO ACADÊMICO e DOUTORADO

- **SÚMULA:** Seleção de estudantes para cadastro de reserva para concessão de bolsas de Mestrado Acadêmico e de Doutorado no Programa de Pós-Graduação em Literatura e Cultura da UFBA, para estudantes aprovados e classificados nas seleções do referido programa.

A Coordenação do Programa de Pós-Graduação em Literatura e Cultura (PPGLitCult), da Universidade Federal da Bahia (UFBA), no uso de suas atribuições, torna pública a abertura de inscrições para a seleção de estudantes para cadastro de reserva de concessão de bolsas de mestrado acadêmico e de doutorado, para estudantes aprovados e classificados nas seleções dos referidos programas.

1. Requisitos mínimos para inscrição

1.1 Do(a) candidato(a)

- 1.1.1 Ter sido aprovado e classificado com vaga na seleção do Programa de Pós-Graduação em Literatura e Cultura (PPGLitCult), da Universidade Federal da Bahia.
- 1.1.2 Estar regularmente matriculado no PPGLitCult.
- 1.1.3 Não ser beneficiário de qualquer outra bolsa de qualquer natureza.
- 1.1.4 Possuir currículo atualizado na Plataforma Lattes, no ano de 2022.
- 1.1.5 Não ter sido beneficiado anteriormente com outra bolsa no mesmo nível solicitado neste edital.
- 1.1.6 Não ter vínculo empregatício e(ou) estatutário ativo de qualquer natureza, no momento da implantação da bolsa concedida.
- 1.1.9 **Estar a, no máximo, 12 (doze) meses de seu prazo final para a defesa da dissertação ou tese, no momento da implantação da bolsa concedida, tendo em vista o prazo médio estabelecido, pelos dois programas, para conclusão do seu curso.**

1.2 Do orientador

- 1.2.1 Ser professor permanente ou colaborador do Programa de Pós-Graduação em Literatura e Cultura (PPGLitCult), da Universidade Federal da Bahia.
- 1.2.2 Possuir currículo atualizado na Plataforma Lattes, no ano de 2022.
- 1.2.3 Integrar grupo de pesquisa cadastrado no Diretório de Grupos de Pesquisa (DGP)/CNPq.
- 1.2.4 Estar adimplente com as respectivas agências de fomento.

2. Das Inscrições



2.1 A candidatura deverá ser efetivada a partir do dia 10 de agosto de 2022 até às 23h59m do dia 21 de agosto de 2022, através de envio dos seguintes documentos para o e-mail selecaoppqlitcult@gmail.com, com o assunto “Solicitação de candidatura para o Edital Conjunto 07/2022 do PPGLitCult”:

- a) Currículo Lattes completo e **atualizado** em 2022 do candidato(a) (versão resumida diretamente da Plataforma Lattes).
- b) Cópia do documento de identidade do candidato(a).
- c) Cópia do CPF do candidato(a) (caso não exista no RG ou similar).
- d) Cópia do Visto atualizado, para candidatos(as) estrangeiros(as).
- e) Cópia do comprovante de residência atualizado do(a) candidato(a).
OBS: Caso o candidato(a) não tenha um comprovante em seu nome, deverá anexar algum documento que comprove a vinculação com a pessoa a quem pertence o comprovante.
- f) Cópia do Comprovante de Matrícula do semestre em curso, para alunos(as) aprovados em seleções anteriores a 2022 (Retirado através do SIGAA).
OBS: Alunos(as) aprovados(as) na seleção de 2022 não precisam comprovar matrícula.
- g) Declaração assinada pelo candidato(a), informando não ter vínculo empregatício e que tem conhecimento e se compromete a não adquirir vínculo empregatício durante a vigência da bolsa concedida, exceto bolsa de auxílio moradia ou equivalente (Candidatos(as) que se encontrem afastados(as) de suas atividades profissionais e não estejam recebendo qualquer tipo de remuneração, podem participar da seleção desde que anexem cópia de documento que comprove esse afastamento).
- h) Quando for o caso, Formulário de Autodeclaração, preenchido e assinado, para pessoas negras (pretas e pardas) (Anexo A) e pessoas trans (transexuais, transgêneros e travestis) (Anexo B);
- i) Quando for o caso, apresentação de Declaração de Pertencimento assinada por liderança local e documento da Fundação Palmares, reconhecendo a comunidade com o remanescente de quilombo, para quilombolas;
- j) Quando for o caso, apresentação de laudo médico atestando a condição característica, para pessoas portadoras de necessidades especiais;
- k) Quando for o caso, apresentação de cópia do Registro Administrativo de Nascimento e Óbito de índios (RANI) ou Declaração de Pertencimento emitida pelo grupo indígena, reconhecida pela FUNAI, assinada por liderança local, para indígenas;
- l) Quando for o caso, Parecer de Vulnerabilidade Econômica, conforme renda familiar e perfil socioeconômico do estudante, exarado pela PROAE.
OBS.: Ao/À candidato(a) caberá solicitar o Parecer à PROAE e apresentá-lo no prazo estipulado neste Edital. Caso não possua a declaração da PROAE para apresentação em tempo hábil (último dia da inscrição), **serão aceitas comprovações de registro no Cadastro Único ou outro cadastro similar de órgãos públicos competentes (não serão aceitas fichas de inscrição ou de entrevista).**

2.2 Os(As) candidatos(as) aprovados(as) nas vagas reservadas para pessoas negras (pretas ou pardas) serão convocados(as), para o comparecimento perante a Comissão de Heteroidentificação (Conforme Anexo C), de acordo com a Portaria nº 169/2019-GAB, cujos resultados serão utilizados pela Comissão de Seleção.



3. Do processo de seleção

3.1 A forma de seleção dos candidatos ao cadastro de reserva para concessão de bolsas do PPGLitCult será feita a partir da análise dos documentos apresentados no item 2.1.

3.2 Para efeito de classificação entre os pleiteantes às bolsas, serão considerados os seguintes critérios:

I– Comprovação de vulnerabilidade socioeconômica, como descrito no item 2.1 deste Edital: atribuição de nota **0** (zero), para ausência de comprovação, ou **10** (dez), para presença de documento;

II– Autodeclaração de candidatos negros(as) – pretos(as) e pardos(as) – e pessoas trans (transexuais, transgêneros e travestis), e documentação comprobatória para pessoas indígenas, quilombolas ou com deficiência: atribuição de nota **0** (zero), para ausência de comprovação, ou **10** (dez), para presença de documento;

III- Média final em seus respectivos processos seletivos.

3.2.1 A classificação será determinada pela média simples da soma dos três critérios do item 3.2.

3.3 Para efeito de desempate entre os pleiteantes às bolsas será considerada:

I – Maior média na prova escrita;

II – Maior média no Anteprojeto/Projeto (Mestrado Acadêmico/Doutorado);

3.5 No PPGLitCult, a distribuição de bolsas a alunos(as) que realizaram a seleção para alunos(as) estrangeiros(as) obedecerá a seguinte proporção: para cada 13 (treze) bolsas de doutorado distribuídas a alunos(as) que não realizaram seleção para estrangeiro, será disponibilizada 1 (uma), a décima quarta, para aqueles(as) que realizaram seleção para estrangeiro; para cada 23 (vinte e três) bolsas de mestrado distribuídas a alunos(as) que não realizaram seleção para estrangeiro, será disponibilizada 1 (uma), a vigésima quarta, para aqueles(as) que realizaram seleção para estrangeiro.

3.6 Casos omissos serão decididos pela Comissão para Concessão de Bolsas, especialmente constituída para tal finalidade.

3.5 Cronograma de seleção

| ATIVIDADE | DATA/PERÍODO |
|--|--|
| Inscrição (envio de documentos, exclusivamente pelo <i>e-mail</i> : selecaoppqlitcult@gmail.com) | 10 a 21 de agosto de 2022 |
| Avaliação dos documentos pela comissão | 22 e 23 de agosto de 2022 |
| Convocação dos aptos a participar do procedimento de | 23 de agosto de 2022, a partir das 18h |



| | |
|---|--|
| heteroidentificação para envio dos documentos, conforme Anexo C | |
| Interposição de recurso | 24 e 25 de agosto de 2021 selecaoppglitcult@gmail.com , assunto "Recurso Edital 07/2022", até às 18h |
| Resultado da Interposição de recursos | 26 de agosto de 2022, a partir das 18h |
| Envio dos documentos necessários ao procedimento de heteroidentificação heteroidentificacao@ufba.br | 29 a 30 de agosto de 2022 |
| Procedimento de Heteroidentificação complementar a autodeclaração dos(as) candidatos(as) autodeclarados(as) pessoa negra (preta ou parda) – conforme Anexo C. | 05 de setembro de 2022 |
| Divulgação do Resultado do procedimento de heteroidentificação | 05 de setembro de 2022 |
| Interposição de recurso do procedimento de heteroidentificação | 06 a 08 de setembro de 2022 |
| Divulgação do resultado da análise dos recursos referentes ao procedimento de heteroidentificação | Até 15 de setembro de 2022 |
| Publicação de resultado final | Depois de 15 de setembro |

4. Da implantação das Bolsas

4.1 Caberá aos candidatos entregarem a documentação necessária para a implantação da bolsa, conforme convocação das Coordenações ou Secretarias do PPGLitCult.

Parágrafo único. A convocação dos candidatos para implantação das bolsas será realizada de acordo com a ordem de classificação, conforme item 3.2 deste Edital e respeitando os prazos de distribuição e as orientações das agências de fomento.

5. Da validade deste edital

Este edital é válido a partir de 10 de agosto de 2022 e encerra-se 30 de junho de 2023.

Salvador, 09 de agosto de 2022

Profa. Dra. Carla Dameane Pereira de Souza
Coordenadora do Programa de Pós-graduação em Literatura e Cultura
Instituto de Letras – Universidade Federal da Bah



ANEXO A: Formulário de Autodeclaração para pessoas negras (pretas e pardas)



MINISTÉRIO DA EDUCAÇÃO
UNIVERSIDADE FEDERAL DA BAHIA

AUTODECLARAÇÃO DE PESSOA NEGRA

CONSIDERANDO o teor da Portaria Normativa nº 13 de 11 de maio de 2016, que dispõe sobre a indução de Ações Afirmativas na Pós-Graduação; da Resolução nº 01 de 11 de janeiro de 2017 do CAE, que institui normas para procedimentos, editais e reservas de vagas para processos seletivos da Pós-Graduação stricto sensu da UFBA; e da Portaria nº 169/2019 da Reitoria da UFBA que dispõe sobre a criação da Comissão Permanente de Heteroidentificação Complementar à Autodeclaração de Pessoas Negras para os processos seletivos da UFBA.

Eu (nome civil) _____

nome social ¹ _____

RG _____, CPF _____, Matrícula _____

Curso _____

declaro que sou **negro/a** da cor _____, conforme as categorias estabelecidas pelo Instituto

(preta ou parda)

Brasileiro de Geografia e Estatística – IBGE. Informo que no ato da inscrição me autodeclarei como pessoa de cor preta ou parda para fins de concorrer à reserva de vagas aos/às candidatos/as negros/as no cadastro de reserva de concessão de bolsas de mestrado acadêmico e de doutorado para estudantes aprovados/as e classificados/as em seleção do Programa de Pós-Graduação em Literatura e Cultura. Neste ato, ratifico a informação prestada na inscrição.

Informo que (já ou nunca) _____ participei de anterior procedimento de heteroidentificação complementar à autodeclaração como pessoa negra (preta ou parda) através do Edital _____ no semestre ____ do _____ ano _____ nesta universidade.

Ainda, neste ato, autorizo a obtenção da minha imagem através de fotos e vídeo, para análise do fenótipo, caso necessário, para fins de avaliação da minha autodeclaração de pessoa negra (preta ou parda), nos termos da Lei 12.711/2012.

Salvador, ____ / ____ / ____.

Assinatura

¹ Em cumprimento ao Decreto nº 8.727/2016, que dispõe sobre o uso do nome social e o reconhecimento da identidade de gênero de pessoas travestis e transexuais no âmbito da administração pública federal direta, autárquica e fundacional, os candidatos poderão solicitar no requerimento de inscrição a inclusão do seu nome social desde que acompanhado do nome civil.



**ANEXO B: Formulário de Autodeclaração à modalidade de ingresso para Pessoas Trans
(travestis, transgêneros e transexuais)**

AUTODECLARAÇÃO PARA PESSOAS TRANS (TRAVESTIS, TRANSGÊNEROS E TRANSEXUAIS)

Eu, _____, CPF nº _____, portador do documento de identidade nº _____, declaro para o fim específico de atender ao Edital 07/2022 do Programa de Pós-Graduação em Literatura e Cultura da Universidade Federal da Bahia – PPGLitCult/UFBA, para cadastro de reserva de concessão de bolsas de Mestrado Acadêmico e Doutorado que sou _____.

Declaro ainda que os seguintes motivos justificam minha autodeclaração:

| |
|--|
| |
| |
| |
| |
| |

Estou ciente de que o candidato que prestar informações falsas relativas às exigências estabelecidas quanto à autodeclaração estará sujeito da penalização pelos crimes previstos em lei.

Salvador, ____ / ____ / ____.

Assinatura



ANEXO C

**CONVOCAÇÃO PARA O PROCEDIMENTO DE HETEROIDENTIFICAÇÃO PRESENCIAL
COMPLEMENTAR À AUTODECLARAÇÃO COMO PESSOA NEGRA (PRETA OU PARDA) PARA
OS/AS CANDIDATOS/AS À SELEÇÃO PARA CADASTRO DE RESERVA DE CONCESSÃO DE
BOLSAS DE MESTRADO ACADÊMICO - EDITAL 07/2022 DO PPGLITCULT**

A Coordenação do Programa de Pós-Graduação em Literatura e Cultura, da Universidade Federal da Bahia (UFBA), no uso de suas atribuições estatutárias, e considerando:

A Portaria Normativa nº 13, de 11 de maio de 2016 (MEC), que dispõe sobre a indução de Ações Afirmativas na Pós-Graduação;

A Resolução nº 01, de 11 de janeiro de 2017 (CAE), que institui normas para procedimentos, editais e reservas de vagas para processos seletivos da Pós-Graduação stricto sensu da UFBA;

A Portaria Normativa Nº 4, de 6 de abril de 2018 (Ministério do Planejamento, Desenvolvimento e Gestão / Secretaria de Gestão de Pessoas) que regulamenta o procedimento de heteroidentificação complementar à autodeclaração dos candidatos negros;

A Portaria Nº 169/2019 (Gabinete da Reitoria), de 5 de dezembro de 2019, que dispõe sobre a criação da Comissão Permanente de Heteroidentificação complementar à Autodeclaração de pessoas negras para os Processos seletivos da UFBA/CPHA;

A Instrução Normativa n. 36/2022 – SGDP/SEDGGD/ME, de 5 de maio de 2022, que estabelece o retorno ao trabalho em modo presencial dos servidores e empregados públicos dos órgãos e entidades do Sistema de Pessoal Civil da Administração Pública Federal (SIPEC), com vigência a partir de 06/06/2022;

A manifestação do Comitê de Assessoramento para o Coronavírus na UFBA por meio da Nota Técnica emitida em 10/05/2022, que indica que já há condições sanitárias seguras para a retomada das atividades presenciais por pessoas de todas as faixas etárias e portadores de comorbidades.

TORNA PÚBLICO:

O Anexo de Convocação para Heteroidentificação Presencial Complementar à Autodeclaração como Pessoa Negra (Preta ou Parda), do Edital 07/2022 do PPGLitCult para cadastro de reserva de concessão de bolsas de mestrado acadêmico e doutorado, nos seguintes termos:



1. DA HETEROIDENTIFICAÇÃO PRESENCIAL COMPLEMENTAR À AUTODECLARAÇÃO COMO PESSOA NEGRA (PRETA OU PARDA):

1.1. Os/As candidatos/as selecionados/as na modalidade das cotas reservadas a pessoas pretas/pardas, conforme Lei nº 12.711, de 29 de agosto de 2012, e seus instrumentos regulamentares (Decreto nº 7.824, de 2012 e Portaria Normativa nº 18, de 2012 do MEC), que dispõem sobre a implementação das reservas de vagas em instituições federais de educação superior, deverão enviar autodeclaração Étnico Racial. Esse documento deverá ser preenchido e assinado para a veracidade da autodeclaração como pessoa negra (preta ou parda), nos termos da Portaria UFBA 169/2019, procedimento cuja constitucionalidade já foi confirmada nos termos da Constituição Federal, leis nº 12.711/2012, 12.990/2017.

2. DA OBRIGATORIEDADE DA HETEROIDENTIFICAÇÃO PRESENCIAL COMPLEMENTAR À AUTODECLARAÇÃO COMO PESSOA NEGRA (PRETA OU PARDA):

2.1. Os/As candidatos/as convocados/as a ocuparem as vagas de que trata este Anexo, deverão, obrigatoriamente, realizar os procedimentos para a Heteroidentificação Presencial Complementar à Autodeclaração como Pessoa Negra (Preta ou Parda) que será realizada pela comissão constituída.

2.2. É de inteira responsabilidade do/a candidato/a verificar o cronograma a ser publicado no sítio <http://www.ppglitcult.ufba.br/pt-br/editais-publicados>. Esta etapa é obrigatória e a não realização do procedimento por parte do/a candidato/a irá acarretar perda de sua vaga no processo atual seletivo.

3. DAS DISPOSIÇÕES GERAIS PARA A HETEROIDENTIFICAÇÃO PRESENCIAL COMPLEMENTAR À AUTODECLARAÇÃO COMO PESSOA NEGRA (PRETA OU PARDA):

3.1. O processo de heteroidentificação presencial complementar à autodeclaração como pessoa negra (preta ou parda) é uma atividade conjunta desta unidade e da Comissão Permanente de Heteroidentificação Complementar à Autodeclaração de pessoas negras.

3.2. Conforme o estabelecido no Edital 07/2022 - PPGLitCult, ficam CONVOCADOS/AS os/as candidatos/as habilitados/as para a heteroidentificação presencial complementar à autodeclaração como pessoa negra (preta ou parda).

3.3. Os/As candidatos/as convocados/as para o Procedimento de Heteroidentificação presencial Complementar a Autodeclaração como Pessoa Negra (Preta ou Parda) deverão, do dia 29 de agosto até 23:59 do dia 30 de agosto de 2022, enviar para o endereço eletrônico heteroidentificacao@ufba.br as fotos, documentos e vídeo para análise. Para tanto, os/as candidato/as deverão:

a) nomear o campo “assunto” com o seguinte texto: “Heteroidentificação – Edital 07/2022 do PPGLitCult para cadastro de reserva de concessão de bolsas de mestrado acadêmico e doutorado”;



- b) inserir no corpo do *e-mail* seu nome completo e número de CPF;
- c) anexar a imagem do documento oficial de identificação com foto – RG, CNH ou carteira de trabalho - (frente e verso);
- d) anexar 1 (uma) foto colorida de frente (com o fundo branco);

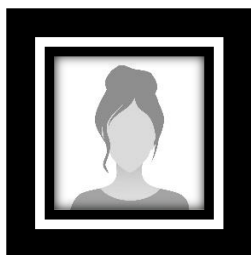

- e) anexar 1 (uma) foto colorida de perfil (com o fundo branco);



- f) Para os documentos que tenham informações frente e verso, o(a) candidato(a) deverá anexar as duas imagens para análise.
- g) As imagens dos documentos deverão estar em perfeitas condições, de forma a permitir a análise da documentação com clareza.
- h) Não serão considerados e analisados os documentos que não pertencem ao(à) candidato(a).
- i) anexar 1 (um) vídeo de no máximo 15 (quinze) segundos; o(a) candidato(a) deverá dizer o seu nome completo e a seguinte frase: “declaro que sou negro/a, da cor parda” ou “declaro que sou negro/a, da cor preta”;

3.3.1 Padrões para Fotos e Vídeo:



I - As fotos que serão enviadas devem seguir o mesmo padrão das fotos de documentos oficiais, dessa forma, é necessário que algumas recomendações sejam seguidas:

- a) documentos e fotos devem estar na extensão JPG, JPEG ou PNG com o tamanho máximo de 2 MB (megabytes) por arquivo;
- b) que o ambiente seja iluminado;
- c) que o fundo da foto seja branco;
- d) que o(a) candidato(a) tenha postura corporal reta;
- e) que não esteja de cabeça baixa, nem de cabeça erguida, ou seja, que olhe para a frente;
- f) que esteja com roupas e acessórios que não dificultem a identificação dos seus traços fenotípicos.

II - O vídeo que será enviado deve seguir algumas recomendações, conforme abaixo:

- a) vídeo deve estar na extensão MOV ou MP4 com o tamanho máximo de 25 MB (megabytes).
- b) que o ambiente seja iluminado;
- c) que o fundo da foto seja branco;
- d) que o(a) candidato(a) tenha postura corporal reta;
- e) que não esteja de cabeça baixa, nem de cabeça erguida, ou seja, que olhe para a frente;
- f) que esteja com roupas e acessórios que não dificultem a identificação dos seus traços fenotípicos;



g) que o vídeo seja gravado na posição horizontal, que o(a) candidato(a) posicione-se de forma centralizada de modo que seja possível visualizar da cabeça (inteira) até o braço (região logo acima do cotovelo);

h) no vídeo, com duração de no máximo 15 (quinze) segundos, o(a) candidato(a) deverá dizer o seu nome completo e a seguinte frase: “declaro que sou negro(a), da cor parda” ou “declaro que sou negro(a), da cor preta”.

3.3.2 Comparecer, presencialmente, no dia 05 de setembro de 2022, em local a ser definido posteriormente no *site* do PPGLitCult (<http://www.ppglitcult.ufba.br/pt-br/editais-publicados>), munido(a) de documento de identificação com foto - RG, CNH ou carteira de trabalho. O horário de comparecimento será publicado no sítio <http://www.ppglitcult.ufba.br/pt-br/editais-publicados>.

3.4 O(a) candidato(a) que não enviar documento de identidade, fotos de frente e perfil e vídeo, nos termos do item 3.3 deste anexo, não poderá participar da etapa presencial do procedimento de heteroidentificação e estará automaticamente eliminado(a) do processo seletivo.

3.5 O(a) candidato(a) que não comparecer à etapa presencial, conforme item 3.3.2, será eliminado(a), dispensada a convocação suplementar.

3.6. Serão consideradas as características fenotípicas do/a candidato/a ao tempo da análise do procedimento de heteroidentificação.

3.7. Serão indeferidos/as os/as candidatos/as cujas autodeclarações não forem confirmadas em procedimento de heteroidentificação presencial complementar à autodeclaração como pessoa negra (preta ou parda), ainda que tenham sido selecionados/as e independentemente de alegação de boa-fé, dispensada a convocação suplementar.

3.8. Não haverá segunda chamada, seja qual for o motivo alegado para justificar o atraso de envio das fotos e documentos.

3.9. O não encaminhamento dos documentos ou o indeferimento do processo de Heteroidentificação Telepresencial Complementar à Autodeclaração como Pessoa Negra (Preta ou Parda) de que trata este anexo, implicará na perda da vaga reservada aos/às candidatos/as negros/as e a consequente eliminação no Processo Seletivo.



3.10. A eventual confirmação da veracidade da autodeclaração do/a candidato/a em outro certame público realizado, por qualquer instituição federal de ensino, não dá direito a aprovação automática na verificação realizada no âmbito deste anexo, nem se constitui como presunção de veracidade da Autodeclaração prestada nesse certame.

3.11. Ficam isentos/as de participação deste procedimento de heteroidentificação os/as candidatos/as classificados/as que já participaram de procedimento de heteroidentificação complementar à autodeclaração como pessoa negra (preta ou parda) em processo seletivo anterior para ingresso por reserva de vagas para a UFBA e tiveram parecer de deferimento.

3.11.1 – Os/as candidatos/as que estejam nesta condição deverão enviar para o *e-mail* heteroidentificacao@ufba.br, dentro do prazo de inscrições, o formulário de autodeclaração com a sinalização de que já participou de processo seletivo anterior para ingresso por reserva de vagas para a UFBA e através de qual edital anterior.

3.12. A alegação de ancestralidade, mazelas sociais ou quaisquer outros elementos sociais e históricos, não é cabível no procedimento de Heteroidentificação Presencial Complementar à Autodeclaração como Pessoa Negra (Preta ou Parda), uma vez que a comissão avaliadora pautará a sua análise por critérios exclusivamente fenotípicos, identificando quais são os indivíduos alcançados pelas políticas de ações afirmativas promovidas pela lei nº 12.288/10 (Estatuto da Igualdade Racial), destacando-se o art. 4º.

4. DO RESULTADO DA HETEROIDENTIFICAÇÃO PRESENCIAL COMPLEMENTAR À AUTODECLARAÇÃO COMO PESSOA NEGRA (PRETA OU PARDA)

4.1 O resultado do procedimento de heteroidentificação presencial complementar à Autodeclaração como pessoa negra (preta ou parda) será publicado junto ao nome do/a candidato/a, informando se ele/a foi: DEFERIDO/A, INDEFERIDO/A, ELIMINADO/A, ISENTO/A DEFERIDO/A ou ISENTO/A INDEFERIDO/A, conforme emissão de parecer da comissão. A divulgação do resultado será no site <http://www.ppglitcult.ufba.br/pt-br/resultados-editais>.

4.2. O parecer será assinado somente pelos/as integrantes titulares da comissão e comporá os arquivos do Programa de Pós-Graduação em Estudos sobre a Universidade da UFBA.

4.3. Será indeferida a inscrição do/a candidato/a concorrente que, nas vagas reservadas a candidatos/as autodeclarados/as como pessoas negras (pretas ou pardas):

- a) não forem deferidos/as no procedimento de Heteroidentificação presencial complementar à autodeclaração como pessoa negra (preta ou parda) pela comissão;
- b) não cumpram as orientações deste anexo;
- c) não assinem a autodeclaração de pessoa negra (preta ou parda).

5. DO RECURSO CONTRA O RESULTADO DE QUE TRATA O ITEM 2



5.1. O/A candidato/a poderá interpor recurso exclusivamente contra o resultado da Heteroidentificação presencial complementar à Autodeclaração como Pessoa Negra (Preta ou Parda), mediante exposição de motivos fundamentados, no prazo de 2(dois) dias úteis, contados a partir da data de divulgação do resultado. A data final para apresentação do recurso será divulgada juntamente com a publicação do resultado. O texto do recurso será de redação livre, a critério do/a candidato/a, devendo conter seu nome, número de matrícula e curso no qual está inscrito/a.

5.2 O recurso deverá ser direcionado à Comissão Recursal obedecendo as instruções a serem divulgadas juntamente com o resultado da heteroidentificação **Presencial** complementar à Autodeclaração como pessoa negra (preta ou parda), endereçada, exclusivamente, ao *e-mail*: heteroidentificacao@ufba.br, preenchendo obrigatoriamente no campo assunto: "Recurso Heteroidentificação Edital 07/2022 do PPGLitCult para cadastro de reserva de concessão de bolsas de mestrado acadêmico e doutorado".

5.3. O resultado definitivo dos recursos será divulgado no *site* <http://www.ppglitcult.ufba.br/pt-br/resultados-editais>.

5.4 Das decisões da comissão recursal não caberá recurso.

Salvador, 09 de agosto de 2022.